elregional del sur
CUERNAVACA MORELOS
SÁBADO 08 MAYO 2021
AÑO 33 / # 11054
$7.00
elregional.com.mx

PIQUETE ► *Ahora se entiende la fobia de AMLO por dichos entes zánganos*

No acepta irse Dora Ivonne Rosales y acusa violencia; anuncia demanda y defensa ante la Anticorrupción

Sigue la pugna por el poder en IMIPE

El nuevo presidente del organismo confirmó que existen denuncias en contra de su antecesora por peculado

GUADALUPE FLORES
GERARDO SUÁREZ DORANTES
► 03

OBSERVAR AVES

En el marco del Día Mundial de las Aves Migratorias, en Morelos se puede participar, desde casa, en esta actividad internacional, en la que para ser parte, solo se debe abrir una cuenta este sábado en la plataformas eBird https://ebird.org/about/ebird-mobile/ o aVerAves https://ebird.org/averaves/home; bajar la aplicación en el sitio web, registrarse, observar aves el 08 de mayo y alimentar la plataforma internacional con todo el contenido.

El argumento fue por incumplir con los protocolos de seguridad sanitaria

Frustran proselitismo de dos candidatos en el ALM

El administrador del centro de abasto evitó dar nombres o afiliación política

► 03

No tienen consideración y hacen su agosto en el Día de las Madres

Vendedores suben precio de flores hasta en 100 %

Saben que aumenta la demanda; se dicen muy afectados por la pandemia

► 05

Sólo se dejará pasar a uno o dos miembros por familia y sin niños

Sí abrirán cementerios en Cuautla para visitar a las mamás difuntas

Cuautla, Mor.- Con medidas restrictivas se permitirá que familiares puedan visitar las tumbas de sus madres, señaló el director Municipal de Panteones, René Trejo. Expresó que mientras no haya cambio en la señalización epidemiológica solo se dejará pasar a uno o 2 miembros por familia sin niños, para evitar que haya una concentración masiva en los camposantos, además de que será obligatorio el uso del cubrebocas y también gel sanitizante.

► 05

El jueves 13 y viernes 14 de mayo, de 8:00 a 18:00 horas

La próxima semana habrá 2ª dosis para Emiliano Zapata

La Brigada Correcaminos informa que está todo listo para la aplicación de la segunda dosis de la vacuna contra COVID-19 en adultos mayores de 60 años de edad en el municipio de Emiliano Zapata. La vacunación en Emiliano Zapata para este grupo de edad se llevará a cabo los días jueves 13 y viernes 14 de mayo de 8:00 a 18:00hrs.

► 03

"El tiempo está encima", dice; no se pueden avanzar, argumenta

Gally Jordá pide dinero para evitar sobrecarga de trabajo

En el Instituto Morelense de Procesos Electorales y Participación Ciudadana (Impepac), enfrentan un grave rezago en el desahogo del trabajo que podría afectar en el desarrollo de los comicios del seis de junio, advirtió la consejera presidenta del órgano, Mireya Gally Jordá.

► 03

HOY ESCRIBEN ►

Observador político
Gerardo Suárez Dorantes

El Tercer Ojo
J. Enrique Álvarez Alcántara

OBSERVADOR POLÍTICO

Gerardo Suárez

Corrupción en el Imipe

El Imipe es el órgano encargado de fomentar la cultura de la transparencia y rendición de cuentas entre los sujetos obligados por la Ley de Información Pública, Estadística y Protección de Datos Personales de Morelos, a través de instrumentos de normas y bases técnicas para procurar el cumplimiento óptimo de sus obligaciones y difundir veraz, confiable y oportunamente la información pública de oficio. Sin embargo, desde hace años, ha estado en el ojo del huracán por presuntos malos manejos en los recursos económicos y diversos actos de corrupción en una dependencia que maneja recursos públicos y del cual, nadie, absolutamente nadie ha puesto orden.

ABUSOS, EXCESOS EN EL ÓRGANO ELECTORAL.- Una de las principales actividades desde que surgió el Instituto Morelense de Información Pública y Estadística, fue el facilitar su acceso generar las condiciones para que los diferentes entes públicos transparenten su información, obvio lo más importante es claridad en el manejo de los recursos públicos, algo de que tal parece se les olvidó a los comisionados en esta área que se ha sido utilizado como bolsa de trabajo de políticos que ingresan a sus familiares para continuar activos y con poder económico y político.

Lo cierto, es que varios de quienes han integrado esta institución que debería de ser noble y por el contrario la han mancado, toda vez que la corrupción es algo evidente comparado quizá con la impunidad evidente existente en esta dependencia.

Basta recordar las denuncias que hizo desde hace ya varios años el Centro de Investigación "Morelos Rinde Cuentas" quien a través de su titular, Roberto Salinas, acusó y señaló públicamente que la complicidad existente, la opacidad, la corrupción e impunidad en el órgano que debe ser, se supone, garante de la transparencia en la entidad como lo es el Imipe.

Fue incluso, desde el año 2016 cuando observó la resistencia por transparentar en la que se encontró, pero sobre todo, el nulo avance en la resolución de los recursos por la falta de información. Situación que les evidenció un foco rojo en esta importante área que de inmediato fue objeto de un proceso de revisión a la dependencia cuyo principal papel es obligar a todas las dependencias a que haya transparencia y rendición de cuentas, algo que se olvidaron entre los comisionados que muchos, llegaron a consecuencia de la designación y decisión de los diputados de la 53 legislatura local y a partir de ahí, se apoderaron de esta institución. Desde hace al menos cinco años se ha ido documentando los abusos, excesos, la corrupción imperante y la ineficiencia de la dependencia.

MORELOS RINDE CUENTAS.- Hay que recordar que uno de los primeros comisionados que fueron objeto de críticas sustentadas, fue Víctor Díaz Vázquez, quien laboró en la Universidad del Valle de Cuernavaca (Univac) con el dueño de esta escuela como lo es Jorge Arizmendi García, quien en aquellos tiempos, llegó al Congreso de la majo del Partido Revolucionario Institucional y además, presidio la mesa directiva del Congreso. Hoy, el empresario de la educación que designó a Vázquez como comisionado busca ser presidente municipal de Cuernavaca por ahora por el Partido de la Revolución Democrática para el proceso del seis de junio próximo. El principal motivo por el que se le acusó fue por conflicto de intereses. Jamás pasó nada. Mireya Arteaga Dirzo, fue la suplente de Juan Ángel Flores Bustamante cuando compitió como diputado sin lograrlo y no fue sino al periodo 2012-2015 cuando ganó y un año después del triunfo Mireya Arteaga fue designada Comisionada. Quién después, en 2015 ya como presidenta presentó una denunció una denuncia penal por un presunto desvío de 2 millones 700 mil pesos. No pasó nada. Como siempre.

Roberto Salinas, de Morelos Rinde Cuentas, también fue claro y preciso al desenmascarar los actos de corrupción en los que incurrieron como por ejemplo, "en los años 2016 y 2018 se pagaron 18 mil pesos en barbacoa, 16 mil pesos en pizza y otros 16 mil en tacos, 11 mil pesos en hamburguesas de McDonald's y Burger King o consumos de helados, donas, pasteles y hasta menú infantil".

La llegada de Dora Ivonne Rosales Sotelo a la presidencia del Imipe no cambió en nada. Le cedieron la estafeta y ella se comprometió a "hacer la diferencia que marque el sendero diferente, dejar de hacer siempre lo mismo. La invitación es a ser agentes de cambio para una institución que el Estado requiere en constante movimiento."

Sin embargo, la llegada de los cuestionados comisionados que fueron designados de último minuto por la aplanadora que representa el PRD en la legislatura 53 a Marco Antonio Alvear Sánchez y Roberto Yáñez Vázquez, ellos se supone, se iban a sumar a Dora Ivonne Rosales Sotelo, algo que jamás sucedió. Se requieren cinco comisionados para integrar el pleno, sin embargo, se llevó a cabo la instalación, con tres de los cinco comisionados integrantes.

Hoy, de nueva cuenta está inmerso el Imipe en un mar de corrupción señalados por los propios comisionados quienes decidieron cancelarle las cuentas a Dora Ivonne y al mismo tiempo fue destituida como presidenta del órgano de transparencia, al tiempo de iniciarse un proceso de investigación por presuntos malos manejos financieros en su administración. Evidentemente que ella, en automático, buscó refugió y acusó que es objeto de violencia política, que es cierto, van sobre ella sus iguales.

Lo real es que ya entró la Fiscalía contra el combate a la corrupción de Juan Salazar Núñez, y evidentemente que va por supuestos casos denunciados con evidentes pruebas por el uso indebido en gastos de representación, aviadores, por el enorme retraso para resolver los recursos de impugnación, los casos de nepotismo y corrupción por presuntos malos manejos financieros.

Email: gerardonoticas01@gmail.com

Twitter: @gerardosuarez73

EL TERCER OJO

J. Enrique Álvarez Alcántara

Una Digresión Necesaria ¿Qué entendemos por Democracia?

Después de una trilogía de colaboraciones sucesivas sobre el pensamiento del filósofo sudcoreano Byung-Chul Han tenía la intención de cerrar con una revaloración (que dejaré para la semana próxima) incluyendo las ideas expuestas por el filósofo, sociólogo y psicoanalista esloveno Slavoj Žižek, en su libro Pandemia, la COVID-19 estremece al mundo (Anagrama, Madrid, 2020).

Dada la vertiginosidad con la cual se manifiesta nuestra vida nacional, dramática a un año y meses de pandemia, violencia estructural, infodemia y violencia mediática, procesos preelectorales, un inesperado e indeseado colapso de la línea 12, "Línea dorada" del metro en la ciudad de México –con consecuencias funestas en términos de mortandad, heridos, oportunismos políticos preelectorales y de rapiña—, además de una confrontación política e ideológica en torno a la nación que deseamos se construya y tengamos como alternativa a una historia de saqueo, corrupción e impunidad, no puedo ocultar la cabeza bajo la tierra y hacer como que no veo ni escucho nada.

Admitamos que nuestro "Sistema político" se encuentra fundado en la creencia de que debe sostenerse una "Democracia representativa" que se apoye en procesos electorales que aseguren la participación plena de quienes sujetos a la normatividad vigente deseen y se propongan hacerlo; ello, naturalmente, promueve la falsa creencia de que entre más Partidos políticos (con sus candidatos a diferentes puestos de elección popular) participen en las contiendas electorales, más democráticos somos. Consecuentemente, entre mayor diversidad de pertenencia partidaria de las personas electas a los cargos de elección popular haya en dichos espacios, habrá más democracia fundada en lo que algunos ilusos denominan "contrapesos" políticos.

Pareciera que su creencia se sustenta en dos principios elementales: El de la existencia de muchos partidos políticos ("diversidad") y, a su vez, el de dicha "diversidad" transmutada en contrapesos.

Estos dos principios se fundan en una gran premisa, la vida política nacional se debe expresar a través de procesos electorales, regulados por un organismo autónomo, mediante los cuales el grueso de la sociedad "elige" a quienes lo "representarán" en las diferentes instancias de gobierno y, una vez electos, los "representantes" se encargarán de legislar, decidir y gobernar bajo las creencias, intereses y principios –cuando los hay— de su grupo o partido político.

Bajo esta óptica, la vida política nacional se reduce a procesos electorales mediante los cuales cada vez que hay elecciones el grueso de la sociedad existe políticamente para ser objeto de las campañas y votar por los suspirantes de su agrado.

Una vez que los "elegidos", los "representantes" entran en funciones, dejamos de existir, como sociedad política, y nuevamente como sociedad civil, quedamos al margen de sus determinaciones, cochupos y pleitos que nada tienen que ver con la necesidades e intereses de la sociedad, de los pueblo y comunidades de la nación.

Dentro del marco de este panorama y los conflictos –que eufemísticamente denominan contrapesos— entre el Instituto Nacional Electoral (INE), el Tribunal Federal Electoral (TriFE), la Presidencia de la República, el Poder Judicial y los grupos de poder se ubica el trágico suceso de la Línea 12 del metro en la Ciudad de México.

El circo de las campañas, representado por payasos, cantantes, boxeadores, actores y actrices, futbolistas y más personajes de la farándula; los mensajes mediáticos, los oportunismos, la rapiña, la infodemia, la falta de proyectos de desarrollo nacional campea como rasgo de este periodo prelectoral.

Pero también se aprecia la ausencia de proyectos que aseguren no solo el sueño de la "representatividad", sino que, más trascendente, el de la participación amplia y democrática del grueso de la sociedad; es decir, comenzar verdaderamente a existir como sujetos activos de la vida política nacional.

Por otro lado, aún no se percibe una idea de Proyecto Nacional de desarrollo económico sustentable y sostenible que rompa las relaciones de dominio-subordinación que hasta ahora nos define.

No se propone, por ningún lado, más allá de los discurso e intenciones, programas de mediano y largo plazo para asegurar lo que prometen.

Solo escuchamos o leemos "me comprometo a" sin exponer los cómo ni con quiénes, mucho menos cómo podemos nosotros, sí, nosotros, participar efectivamente en ello.

Solo esperan de nosotros el voto.

Después, hasta las próximas elecciones.

Parece que se proponen mantener estas formas de vida política y económica que les favorecen a ellos, pero no al electorado.

Es la concepción hueca de una democracia trunca y que se apoya en otra gran creencia: El pueblo requiere quién lo conduzca. Para que esa conducción tenga legitimidad y legalidad es necesario que participen eligiendo a sus conductores quienes les brindarán bienestar. El pueblo es incapaz de conducirse, habrá que darle la oportunidad de que elijan…

No acepta irse Dora Ivonne Rosales y acusa violencia; anuncia demanda y defensa ante la Anticorrupción

Sigue la pugna por el poder en IMIPE

El nuevo presidente del organismo confirmó que existen denuncias en contra de su antecesora por peculado

GUADALUPE FLORES
GERARDO SUÁREZ DORANTES

La comisionada del (Instituto Morelense de Información Pública y Estadística) IMIPE, Dora Ivonne Rosales Sotelo, denunció que fue víctima de violencia con la llegada de dos de sus homólogos que ayer decidieron removerla del cargo de presidenta del organismo.

Con lágrimas, anunció que emprenderá acciones legales por tales actos de violencia. También aseguró que se ha desempeñado con transparencia, por lo que también hará frente a cualquier denuncia de la Fiscalía Especializada en Combate a la Corrupción.

Por su parte, el nuevo comisionado presidente del Instituto, Marco Alvear Sánchez, confirmó que existen denuncias ante la Fiscalía Anticorrupción por peculado contra su compañera Dora Ivonne. Además, justificó la determinación que tomaron en el Pleno para remover a su homóloga, y aseguró que la determinación está apegada a derecho.

Sobre la investigación iniciada por la Fiscalía Especializada en Combate a la Corrupción (FECC) por presuntos malos manejos de los recursos durante la gestión de Ivonne Rosales; incluso, la Fiscalía Anticorrupción realizó un operativo ayer para obtener documentales y proceder con la investigación.

Todo lo anterior, luego de que el jueves por la noche fue destituida Rosales Sotelo y de haberse iniciado un proceso de investigación por presuntos actos irregulares en el manejo financiero por parte de la Anticorrupción.

Derivado de la decisión asumida por sus pares, trascendió que en el acto de su destitución, se levantó y en un arranque de ira decidió abandonar la sesión, muy enfadada en cuanto se enteró que se le había suspendido el manejo de la cuenta bancaria del IMIPE.

La mañana de ayer, dicho Representante Social anunció que por posibles actos constitutivos de delitos en el Instituto durante el desempeño administrativo de la destituida presidente Rosales Sotelo, funcionarios de la Fiscalía arribaron a las instalaciones del órgano de transparencia para realizar una minuciosa inspección de documentos que atañen al ejercicio administrativo de la funcionaria defenestrada.

Al frente del IMIPE se mantienen los comisionados Marco Antonio Alvear Sánchez, en su calidad de presidente y Roberto Yáñez Vázquez.

EL COMISIONADO PRESIDENTE DEL IMIPE, Marco Alvear Sánchez, confirmó que existen denuncias ante la Fiscalía Anticorrupción por peculado contra su compañera Dora Ivonne Rosales.

Frustran proselitismo de dos candidatos en el ALM

GUADALUPE FLORES

La administración del mercado Adolfo López Mateos de Cuernavaca restringió el ingreso a dos candidatos a la alcaldía de la capital por incumplir con los protocolos de seguridad sanitaria.

Sobre esto, el director del centro comercial, Héctor Suárez Díaz, informó que se negó el acceso a dos aspirantes políticos, aunque evitó mencionar nombres y su afiliación política.

Pero explicó que se les restringió la entrada porque traían a más de 10 personas en su brigada que los acompañaban y porque no respetaron las medidas sanitarias, además de que no cumplían con la colocación de cubrebocas.

En entrevista, indicó que los candidatos que no cumplan con las medidas no respeten medidas sanitarias no tendrán acceso al mercado para buscar el voto entre los comerciantes.

"Dos candidatos ya se les negó el acceso, no cumplieron con los protocolos y se les invitó a retirar sus militantes traigan a más de 10 personas. No les pudo decir de qué parrido pero invitamos a todos los candidatos a respetar los protocolos sanitarios para evitar riesgos de contagios de covid-19, todo debemos ser responsables para evitar que se cierre el centro comercial por un posible brote del virus", dijo

También consideró que sería irresponsable permitir a los candidatos a distintos cargos de elección popular que no cumplan con los acuerdos establecidos por la Secretaría de Salud.

Además el funcionario municipal puntualizó que el mercado ALM está abierto para todos los candidatos pero deben respetar las reglas como: evitar aglomeraciones, no ingresar con banderas y comparsas porque "sólo puede ingresar el candidato y el comerciante que invitó al candidato".

Gally Jordá pide dinero para evitar sobrecarga de trabajo

GUADALUPE FLORES

En el Instituto Morelense de Procesos Electorales y Participación Ciudadana (Impepac), enfrentan un grave rezago en el desahogo del trabajo que podría afectar en el desarrollo de los comicios del seis de junio, advirtió la consejera presidenta del órgano, Mireya Gally Jordá.

En entrevista, expresó que es urgente que el Poder Ejecutivo asigne una ampliación presupuestal para el órgano ya que ha recibido más de 500 recursos de impugnación y sólo cuentan con seis trabajadores en el área jurídica cuando se requieren al menos 20 abogados.

"Tenemos un rezago. Estamos sacando lo más importante. Estamos muy preocupados y lo que estamos haciendo, también es cierto, es que estamos trabajando las 24 horas del día. No lo quiero poner en riesgo pero sí es posible que los resultados sí tardan un poquito en salir", dijo.

Agregó: "no contamos con suficiente personal para poder darle la atención a los partidos políticos, estamos hablando de impugnaciones, estamos hablando de recursos de impugnación y muchos de ellos se están dilatando porque sólo tenemos seis personas para realizar ese proceso, tenemos un rezago aunque estamos trabajando las 24 horas del día".

Además dentro de los recursos de impugnación, Gally Jordá explicó, un gran número tiene que ver con las candidaturas asignadas a la comunidad indígena, y que muchas podrían "caerse" ante la no acreditación de autoadscripción. Sin embargo, dijo que están en revisión, aunque aceptó que el "tiempo está encima" pero no pueden avanzar por la falta de personal.

Este viernes, nuevamente la consejera presidenta del Impepac acudió Palacio de Gobierno para seguir con las negociaciones con el Poder Ejecutivo para lograr que se les autorice los 120 millones de pesos que solicitan como parte de la ampliación presupuestal para el desarrollo de los comicios electorales del próximo 6 de junio.

La próxima semana habrá 2a dosis para Emiliano Zapata

DE LA REDACCIÓN

La Brigada Correcaminos informa que está todo listo para la aplicación de la segunda dosis de la vacuna contra COVID-19 en adultos mayores de 60 años de edad en el municipio de Emiliano Zapata.

La vacunación en Emiliano Zapata para este grupo de edad se llevará a cabo los días jueves 13 y viernes 14 de mayo de 8:00 a 18:00hrs.

Los módulos de vacunación estarán ubicados en:

- Estadio General Emiliano Zapata, Constitución S/N Colonia Centro.
- Cancha techada en el interior de CUMEX (Oficinas del DIF), carretera Zapata-Tezoyuca S/N Col. El Amate.
- Hospital de Alta Especialidad Centenario de la Revolución Mexicana ISSSTE, calle Paloescrito, C.P. 62765
- Escuela Primaria General Emiliano Zapata, calle Distrito Federal No. 11, Col Tres de Mayo.

Durante estos días se destinan en el municipio de Emiliano Zapata cerca de siete mil 500 dosis en adultos mayores de 60 años.

Aseguran maestros que proceso de la vacunación es muy rápido

EDMUNDO SALGADO

En el penúltimo día de vacunación de maestros en la región sur de Morelos en contra del covid-19, los profesores aseguraron que el procedimiento es rápido a pesar de las largas filas de docentes provenientes de toda la zona.

Y es que este viernes, tocó el turno para recibir la dosis a los maestros cuyo apellido inicia con las letras de la N a la R, lo que provocó que al exterior del Instituto Tecnológico de Zacatepec se registraran largas filas de catedráticos provenientes de los municipios de Amacuzac, Puente de Ixtla, Coatlán del Río, Mazatepec, Tetecala, Miacatlán, Xoxocotla, Coatetelco, Xochitepec, Zacatepec, Jojutla, Tlaltizapán y Tlaquiltenango.

Sin embargo, a pesar de la gran cantidad de maestros que acudieron la mañana de este viernes, muchos de ellos aseguraron que el proceso de vacunación es muy rápido por lo que invitaron a los ciudadanos en general a acudir a aplicarse la vacuna en contra de esta enfermedad, con la finalidad de regresar a las actividades normales lo más pronto posible.

"La verdad es que ha sido muy rápido esto de la vacunación, si bien la fila es larga están pasando muy rápido, y así también es la vacunación para el resto de las personas que no son maestros, por eso hay que irnos a vacunar, si queremos pronto regresar a la normalidad es importante irse a vacunar", dijo el profesor Delfino Pérez.

Los entrevistados, mencionaron que con dicha vacuna podrán regresar a las aulas para dar clases presenciales, por lo que estarán atentos de la instrucción de la Secretaría de Educación Pública. Cabe mencionar, que este sábado concluye el proceso de vacunación de profesores con aquellos que tengan apellidos con las letras entre S y Z.

EN EL PENÚLTIMO DÍA DE VACUNACIÓN de maestros en la región sur de Morelos en contra del covid-19, los profesores aseguraron que el procedimiento es rápido a pesar de las largas filas de docentes provenientes de toda la zona.

Habrá en Morelos tormentas y lluvias moderadas en este fin

DE LA REDACCIÓN

La Comisión Estatal del Agua (Ceagua) informa que para este fin de semana habrá condiciones de cielo medio nublado a nublado, con potencial para tormentas y lluvias dispersas. Se tendrá un ambiente fresco por las mañanas, cálido a templado por las tardes.

Para este día viernes, se prevén condiciones estables, con cielo medio nublado en promedio y, aunque el potencial de lluvias es bajo, no se descarta la ocurrencia de chubascos aislados menores a 5 mm, en la porción norte de la entidad.

Las temperaturas, con valores de máxima por arriba de los 33 °C y superando ligeramente los 40 °C en el sur, continuarán permitiendo un ambiente diurno mayormente caluroso, el cual se tornará fresco a templado por la mañana. Los vientos no presentarán una dirección dominante, registrando velocidades de 10 a 20 km/h.

Para el sábado dominará tiempo relativamente inestable, con cielo medio nublado e incrementando la nubosidad a partir de la tarde, además de un potencial para tormentas dispersas y lluvias en un rango de 5.1 a 25 mm, con posibles puntuales superiores.

El ambiente será cálido en general, refrescando durante las lluvias y por la madrugada. En cuanto a los vientos, serán mayormente del oeste y suroeste, con velocidades de 15 a 25 km/h y posibles rachas superiores en zonas de tormentas.

Mientras que, para el domingo, se prevé tiempo mayormente inestable, con cielo medio nublado a nublado en promedio, así como presencia de tormentas dispersas vespertinas a nocturnas con acumulados de 5.1 a 25 mm y puntuales de 25.1 a 50 mm.

Los valores de la temperatura descenderán ligeramente, con respecto a días previos, esperándose máximas entre 30 y 38 °C, para un ambiente cálido a templado, mientras que por la mañana será fresco. Los vientos registrarán una dirección variable, con velocidad de 15 a 25 km/h y rachas superiores.

Fundamental, detectar síntomas de cáncer de manera oportuna

DE LA REDACCIÓN

Servicios de Salud de Morelos (SSM), a través del Hospital General de Cuernavaca "Dr. José G. Parres", invitó a la población femenil a mantener hábitos saludables y acudir a revisión médica de manera continua, con el objetivo de reducir el riesgo de padecer cáncer de ovario.

Olimpia Hernández Nájera, médica de la Unidad de Quimioterapia de la mencionada unidad hospitalaria, indicó que el principal factor que puede incrementar el riesgo de sufrir esta enfermedad es la edad, posterior a los 63 años; aunque la mayoría de los casos se detectan después de la menopausia.

"Los factores de riesgo son tener antecedentes familiares de cáncer de ovario o mama en un familiar como abuela, madre, hermana o hija; no haber tenido embarazos; haber tenido la primera menstruación a edad temprana; tener una menopausia tardía; tener obesidad; infertilidad y consumo de tabaco", explicó la especialista.

En el Día Mundial del Cáncer de Ovario, que se conmemora el 08 de mayo, Hernández Nájera explicó que en caso de presentar síntomas como náuseas, constipación, diarrea, vómito, pérdida de peso, acumulación de líquido en abdomen, así como la falta de aire derivado de la acumulación de líquido dentro del pulmón; de manera inmediata solicite atención médica en su centro de salud.

Recomendó a las mujeres evitar el consumo de alcohol y tabaco; realizar actividad física diariamente, mínimo de 30 a 60 minutos; adoptar una dieta rica en frutas y verduras, así como disminuir la ingesta de grasas animales e incluir ácido fólico.

La especialista de la Unidad de Quimioterapia conminó a las mujeres a estar atentas a los síntomas y factores de riesgo, asimismo destacó la importancia de mantener hábitos saludables; añadió que ante cualquier duda, deben acudir a su unidad de salud para una valoración médica.

No tienen consideración y hacen su agosto en el Día de las Madres

Vendedores suben precio de flores hasta en 100 %

Saben que aumenta la compra; se dicen muy afectados por la pandemia

EDMUNDO SALGADO

A dos días de la celebración del Día de las Madres, vendedores de flores incrementaron sus precios hasta en un 100 por ciento, ya que afirman que durante estos días aumentarán sus ventas en más del 50%.

Y es que desde la mañana de este viernes, las calles de Cuernavaca se llenaron de vendedores de flores que ofrecen ramos de rosas desde 200 pesos la docena, cuando comúnmente el precio es de 100 pesos.

"El precio está en 200 pesos la docena, sabemos que el precio no es el mismo, aumenta por la demanda por ser el Día de las Madres y así estará en los próximos días, hasta hace unos días la docena estaba en 100 pesos, pero después del Día de las Madres volverá a bajar", dijo Alberto Martínez, comerciante.

Los vendedores, afirmaron que durante este fin de semana y hasta el próximo martes, las ventas incrementarán en más del 50 por ciento, aunque la actividad económica sigue baja por la pandemia del covid-19.

"Sí esperamos un aumento de ventas desde este viernes y hasta el martes pero no es lo mismo, antes de la pandemia llegar al Día de las Madres era genial porque alcanzábamos ventas superiores al 100 por ciento, pero ahora el aumento solo será del 50 por ciento", concluyó Alberto Martínez.

A DOS DÍAS DE LA CELEBRACIÓN del Día de las Madres, vendedores de flores incrementaron sus precios hasta en un 100 por ciento.

Sí abrirán cementerios en Cuautla para visitar a las mamás difuntas

JORGE RAFAEL SÁNCHEZ

Cuautla, Mor.- Con medidas restrictivas se permitirá que familiares puedan visitar las tumbas de sus madres, señaló el director Municipal de Panteones, René Trejo. Expresó que mientras no haya cambio en la señalización epidemiológica solo se dejará pasar a uno o 2 miembros por familia sin niños, para evitar que haya una concentración masiva en los camposantos, además de que será obligatorio el uso del cubrebocas y también gel sanitizante.

Expresó que son varias las dependencias que van a estar operando el próximo desde 2 o 3 días antes del 10 de mayo en los 32 panteones con los que cuenta el municipio, además de que ya se les dio instrucciones a los ayudantes municipales para que resguarden el orden. Dijo que lo más importante es que se resguarde la salud de los deudos, y es por eso que también se les pide su cooperación para que eviten ir más allá de 2 o 3 personas, cuando mucho.

Precisó que se estaba considerando cerrar los panteones, aunque también se consideró que es una fecha en la que cientos de personas lleva flores a las tumbas de sus deudos, y es por eso que se determinó mantenerlos abiertos con las medidas de prevención que mantiene la Secretaría de Salud del Estado.

"No vamos a permitir que quieran pasar per5sonas sin el tapabocas, o con niños y sin gel santizante.

Además, indicó que ellos, con el apoyo del ayuntamiento de Cuautla, tendrán personal que sanitice a las personas antes de que entren a los camposantos, a fin de que se minimicen los riesgos de algún posible contagio. "Se debe de entender que esto se trata de cooperación para que todos podamos estar tranquilos, nosotros no solo les vamos a permitir la entrada sino que también tomamos medidas restrictivas", puntualizó.

Detalló que la dirección a su cargo realizó una limpia general de los 32 cementerios que hay en el municipio, con miras a la cercanía del "Día de la Madre" y, al mismo tiempo se aprovechó para tirar todos los botes chileros, que regularmente se utilizan como contenedores de agua para las flores que llevan los deudos.

Además, sostuvo que se aprovechó la limpieza para eliminar los criaderos de mosco, "hay que recordar que por los botes chileros, al contener agua, son base para que los moscos hagan criaderos, lo que representa una grave riesgos de contraer dengue". Aseguró que se hizo una limpia general y se podó los árboles para que se garantice una estancia tranquila a quienes visitan las tumbas de sus familiares.

XIUHTEPEC

CAMPAÑA PARA PREVENIR LA TRANSMISIÓN DEL DENGUE, ZIKA Y CHIKUNGUNYA

DESCACHARRIZACIÓN

Mayo	Colonia/Unidad Habitacional/Pueblo
Lunes 3	Las Fuentes Jiutepec Centro (panteón) La Laja (panteón)
Martes 4	El Pochotal
Miércoles 5	Lomas de Tlahuapan Jardín Juárez (panteón) Progreso (panteón)
Jueves 6	Insurgentes Tejalpa (panteón)
Viernes 7	Campestre Atlacomulco (panteón)
Lunes 10	La Rosa
Martes 11	Constitución
Miércoles 12	Tlahuapan
Jueves 13	Lázaro Cárdenas
Viernes 14	Villas del Descanso

Lava, tapa, voltea y tira

Para más información Dirección de Salud Pública: 777-309-16-09

NO QUEMES BASURA EN CASA O TERRENOS BALDÍOS.
¡EVITA INCENDIOS FORESTALES!

(46236346)
REPORTA 800 INCENDIO o 911
@SDS Morelos • @CEECA_Morelos

MORELOS MEDIO AMBIENTE SADER BIENESTAR SECRETARÍA DE DESARROLLO SUSTENTABLE SECRETARÍA DE DESARROLLO AGROPECUARIO CIMMYT

Da impulso Cuernavaca a la educación incluyente

DE LA REDACCIÓN

Para promover educación incluyente, concluyó el segundo nivel del "Taller de lengua de señas mexicana", organizado por el Ayuntamiento de Cuernavaca e impartido por personal universitario experto en la materia.

Autoridades de la Subsecretaría de Educación, adscrita a la Secretaría de Bienestar Social y Valores (SBSyV), informaron que 18 ciudadanas y ciudadanos fueron capacitados virtualmente en lengua de señas durante abril.

Agregaron que el objetivo de dicho taller, impartido por la universitaria Paola Salazar Hernández, es dar a conocer la importancia de incorporar el conocimiento de dicha lengua entre las y los cuernavacenses, así como en la política pública local.

Cabe destacar que varias áreas de la administración pública municipal han sido beneficiadas con dicho taller virtual, el cual es permanente, pues el propósito de las autoridades de Cuernavaca es incluir a las personas oyentes en el lenguaje de la comunidad sorda para que los integrantes de ésta tengan más oportunidades de crecimiento en la sociedad.

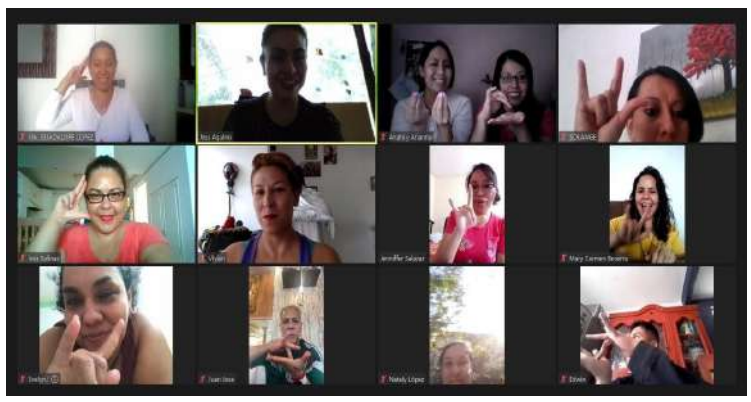

PARA PROMOVER EDUCACIÓN INCLUYENTE, concluyó el segundo nivel del "Taller de lengua de señas mexicana", organizado por el Ayuntamiento de Cuernavaca e impartido por personal universitario experto en la materia.

Hay que reforzar acciones de combate de los criaderos del mosco Aedes Aegypti

JORGE RAFAEL SÁNCHEZ

Cuautla, Mor.- "No es tiempo de cruzarnos de brazos, de pensar que ya ganamos una batalla, por el contrario hay que reforzar las acciones de combate de los criaderos del mosco Aedes Aegypti, ya que apenas va a empezar el temporal de lluvias", señaló Iván Valega Ruiz, director de Salud Municipal de Ayala. Expresó que con el apoyo de los vectores de la Jurisdicción Sanitaria número III se visita casa por casa en las diferentes comunidades que conforman el municipio a fin de impedir que haya criaderos de moscos.

Reveló que queda mucho por hacer, aunque "debemos de reconocer y agradecer a los ayalenses que han sido participativos, que nos han escuchado cuando les decimos que no tiene caso guardar cacharros, que todo eso debe de ir a la basura". Indicó que muchas veces no se entiende que una tapadera de rosca de algún envase de refresco es suficiente para que se haga un criadero del mosco que transmite el dengue, zika y chikungunya.

Por eso, abundó que es necesario que se tomen las medidas, que los patios estén limpios, que se quite la maleza, solo así se logrará que haya menos casos de dengue, sobre todo los llamados de síntomas graves. "Hasta ahora, aunque se han presentado algunos casos, son prácticamente mínimos debido a que son el apoyo de la Jurisdicción se han tomado las medidas que son necesarias para terminar con los criaderos", resaltó.

Además, puntualizó Valega Ruiz, que en los recorridos que se hacen casa por casa, se les entrega los abates para que sean depositados en los contenedores de agua, y de esa manera se mantengan limpios de los criaderos de los mosquitos. Indicó que aun cuando ya se han hecho recorrido9s en caso todos los 28 poblados y comunidades que conforman el municipio de Ayala, no se puede bajar la guardia, "tenemos que reforzar las acciones".

Relató que se debe de ponderar el hecho de que los vecinos de las diferentes comunidades les han dado el apoyo permitiendo que se hagan las visitas a las viviendas y que se vea que hay limpieza, que los cacharros se han tirado a la basura. Mencionó que los cacharros no son más que basura que "vamos acumulando, a veces ni siquiera nos damos cuenta que tenemos cosas que realmente no sirven, que tienen que estar en la basura".

Sigue las recomendaciones para evitar una picadura de alacrán:

- No camines sin calzado.
- Mantén limpio el interior y exterior de tu hogar.
- Coloca cielo raso en dormitorios de viviendas en obra negra.
- Encala las paredes interiores y exteriores de tu casa.
- Coloca pabellones y revisa tu ropa de cama antes de dormir.
- Sacude tu ropa y calzado antes de vestirte.
- En caso de picadura, acude a tu unidad de salud más cercana.

¡Cuídate de la picadura de alacrán!

MORELOS | SECRETARÍA DE SALUD | Salud Morelos | SSM_Morelos | ssm_morelos

MORELOS | TEOPANZOLCO CENTRO CULTURAL | SECRETARÍA DE TURISMO Y CULTURA

www.centroculturalteopanzolco.com @CCTeopanzolco
INFORMES CCT. (777) 454 5944

CUANDO SEA DEMASIADO TARDE...

Gabriel Dorantes Argandar

Crónica de una vacunación desgestionada

Salía de la fila de vacunación de la UAEM el lunes sobre la hora de la comida. Después de estar 4 horas en el auto con mis padres, salíamos por la puerta número dos del campus Chamilpa. Me llamó Alejandra, mi contraparte en la Coordinación de la Maestría. Dr. Gabriel, el día miércoles inicia la vacunación para profesores, y le toca a usted el mismo miércoles. Vamos a tener que cancelar nuestro evento. Veníamos planeando desde hace meses el 7º Foro de Prácticas de la Maestría en Psicología, cancelarlo o posponerlo dos días antes de la inauguración era una locura. Después de deliberarlo, decidimos seguir adelante. Terminando la inauguración y la conferencia magistral, me ajusté la muslera (al muslo), pedí un uber, y en 20 minutos estaba parado en la esquina de Domingo Diez y Paseo del Conquistador. La escena era kafkiana.

A las 11 de la mañana en punto estaba encontrando el inicio de la fila, a tiro de ballesta de una escuela privada que ocupa el edificio donde antes estaba una Normal. Google Maps me ha informado que, de ese punto, a la entrada del Hospital Militar, son 1,600 metros de distancia. Una estimación rápida nos indica que delante de mí había, por lo menos, 3000 personas esperando vacuna antes que su servidor (dos personas por metro). La fila avanzaba a razón de unos 6 o 7 metros cada 3 o 4 minutos. Tardamos hora y media en llegar a la esquina de Av. Palmas esquina con Paseo del Conquistador, donde hay una clínica de color azul. Ahí empezó lo bueno, porque desde ahí hasta la esquina de Domingo Diez, no hay sombra.

Más o menos a la mitad del puente, la fila se detuvo. Estuvimos parados directamente bajo el sol por más de media hora. Mucha gente, haciendo gala de kilómetros de inteligencia más que su servidor, traía un banquito sobre el cual poderse sentar durante las pausas. Abrí un poco el compás y me dispuse a hacer uso de mis habilidades de permanecer de pie todo el día (los vendedores/cajero de una reconocida tienda departamental tienen prohibido sentarse durante la totalidad de su jornada laboral, o por lo menos así era en aquel entonces). Transcurridas tres horas de espera, nos encontrábamos a la altura de los go-karts. Mi madre nos llevó a mi hermano y a mí ahí hace 30 años, y derivado de un percance en el que el cochecito en el que venía un amigo se levantó un metro del suelo (afortunadamente ileso), se consideró innecesario regresar (ya ven, las mamás). Algunos momentos más tarde, pasa una pareja de académicos que para mi gusto se hubieran podido vacunar en semanas anteriores, pero ¿quién soy yo para cuestionar los motivos de los demás? Se saludan con una persona que se encuentra 4 o cinco lugares por delante de mí, y comienza a relatar su viacrucis. Más o menos del punto en el que nos encontramos faltan tres o cuatros horas para llegar a la puerta del Hospital Militar, y una vez dentro, uno tarda otras 3 o 4 horas en llegar al lugar donde se vacuna. Mi novia, a mi derecha, me mira con los ojos abiertos como platos. Nos armamos de paciencia.

La fila sigue avanzando por dentro de la gasolinera. Tal vez una hora más tarde, nos encontramos nuevamente en la esquina de Paseo del Conquistador con Domingo Diez. Van más de 4 horas de espera. La gente se pega a la pared, buscando dónde recargarse o dónde poder sentarse en las jardineras y bordes que se hacen debido a la irregularidad de la banqueta. Empiezo a notar que el cuello de mi novia se encuentra de un color rojo muy intenso. Trato de no preocuparme, aquí ya hay un poco más de sombra. Seguimos avanzando. Pasa un hombre vestido de civil, pero con identificaciones colgadas al cuello, parece ir contando personas. Le indica a la mujer que viene detrás de mí que su niña no va a poder entrar al cuartel. Otra mujer le pregunta si todavía hay vacunas, el hombre traga saliva y se toma dos segundos en responder afirmativamente. Todavía hay vacunas.

Una hora más tarde, llegamos a Plaza Coorporativa, ahí se vuelve a detener la fila por un periodo largo de tiempo. Te vas a perder tu clase, me dice mi acompañante. Por el contrario, vengo preparado. Le muestro que traigo escondido en el cuello de la camisa mi auricular desde el cual estoy escuchando nuestro evento, y en la muslera traigo una batería extra que puede cargar hasta tres dispositivos al mismo tiempo. Venía preparado para cualquier eventualidad. Ya no debe de faltar mucho, no te preocupes. Me bajo de la banqueta y camino sobre la calle, llegando casi a la mitad del carril central, para poder ver cuánto falta de fila. Regreso a mi lugar y guardo silencio. Mi novia lo nota de inmediato. ¿Qué tienes? Te tengo que decir algo, pero no sé cómo decírtelo. La piel del cuello de mi novia empieza a tener pequeñas pústulas. Inmediatamente lo lee en mi mirada, se baja de la banqueta, camina sobre la calle, y mira hacia el Hospital. Se regresa a su lugar en silencio. ¿Cuánto falta para tu clase? 20 minutos. Tal vez para cuando acabe tu clase ya habremos llegado. Pero ella misma se desdice, falta más de dos horas. Falta más de tres. No voy a aguantar. Tal vez me vaya después de tu clase. Le tomo la mano. Si no vas a aguantar, ¿para qué te esperas dos horas más aquí? Tenía un compromiso de su trabajo a las 18. Cinco minutos más tarde, toma un taxi y se vuelve a casa, ella sólo me venía acompañando.

Dan las 16, dispongo todo para dar mi clase. Me disculpo con mis estudiantes y les muestro cómo está el panorama. Doy mi clase como puedo, nos vemos mañana. Nos despedimos. Estoy sentado sobre una jardinera, donde empieza el predio del cuartel militar, hay dos jeeps exhibidos sobre columnas de PTR y una escultura de un soldado hecho a partir de pedacería de metal. Comienza a avanzar la fila, pero de esa puerta salen 4 soldados, uno portando una ametralladora de asalto, colgada del hombro. Levantamos todos la mirada, las personas que están 100 metros más adelante en la fila comienzan a gritar. El soldado de mayor rango frente a mí nos indica que se han terminado las vacunas. Estoy digiriendo el hecho, cuando las personas que ya estaban por entrar se abalanzan sobre la calle. En cuestión de segundos se cierra la circulación sobre la avenida. La gente se organiza y hacemos zigzag para que la fila ocupe ambos sentidos de la vialidad. Son las 17:30. Le indico a la persona que está a mi derecha que ya había vallas naranjas sobre la avenida a la altura de la glorieta de la Paloma de la Paz desde antes que interrumpiéramos el flujo, ya sabían que cerraríamos la calle.

Se improvisa una comitiva, la fila se desdibuja. Los militares simplemente han cerrado la puerta de acceso. Unos empiezan a gritar, otros responden con gritos propios. Tiene apariencia de que se armará un zafarrancho en la entrada del cuartel. Los ánimos se tranquilizan un poco, no pasó a mayores. Comienza a correr el rumor de que dejarán pasar a 50 personas más. Luego que serán dos bloques de 50 personas. Luego que uno de 100. Luego que dos de 100. Comenzamos a discutir sobre la posibilidad de pernoctar. Ya son las 18 horas y la gente se va a empezar a formar desde las 20 para cuando abran la puerta del siguiente día. Ya llevamos aquí 7 horas, porque si yo me formé a las 11, la persona que viene delante de mí y la que está detrás de mí, se habrán formado a la misma hora. 7 horas bajo el sol, mi novia tiene quemaduras de primer grado en el cuello.

Todos corren a formarse nuevamente. Unas cuantas personas delante de mí empiezan a señalar a unos muchachos. Ustedes no iban ahí en la fila, sálganse. Es un muchacho y una muchacha, hacen caso omiso. La gente empieza a alzar la voz, los ánimos están bastante calientes. El muchacho piensa en su novia, la toma de la mano, y se retiran de la fila. La señora de la niña (ya sin niña, en algún momento viene un hombre y se la lleva) me señala desde 10 personas delante de mí y me dice que mi lugar es delante de ella. Miro a las personas que están delante y detrás de mí, no dicen nada. Me vuelve a señalar y me vuelve a indicar que mi lugar es delante de ella. La mujer que preguntó por las vacunas se le une, sí señor, éste es su lugar. Camino hasta allá esperando a que todos me chiflen y al final pierda mi lugar en la fila. Me formo otra vez, no pasa nada. Unos minutos más tarde pasa el mismo individuo que pasó saliva unas horas más tarde, contando a las personas. Me toca el número 97, cuando llega al 100 deja de contar, dice que hasta ahí van a dejar pasar, y antes de que nadie diga nada, ya está dentro del cuartel otra vez. Cuestionaría su hombría, pero tomó el camino del hombre inteligente.

Los cien "afortunados" entramos al cuartel en cuestión de minutos, son las 19. Nos tienen a todos formados cerca de la entrada, hay personas que desde el otro lado de la reja nos miran con una especie de enojo, desesperación, envidia, y resignación. La mujer que me indicó que era mi lugar me dice bajito que le debo un refresco. Saca su celular y llama a su pareja, ya entré mi amor. Aparece un muchacho de unos 25 años, vestido de camiseta y jeans, tratando de mostrarse lo más alto que puede ser, los hombros para atrás, el pecho hinchado. Actitud de matón. La mujer está distraída hablando por el teléfono. A pocos centímetros de su rostro le grita ¡APAGUE SU CELULAR SEÑORA! La señora, más perpleja que asustada, levanta la mirada. ¡QUE APAGUE SU CELULAR EN ESTE INSTANTE O VOY A HACER QUE LA SAQUEN! La mujer parpadea, simplemente se queda congelada. Le digo bajito guarda el celular, recuerda que estamos en un campo militar. El celular desaparece y el matón se aleja, visiblemente indignado de constatar que gritarle con desmedida a una mujer civil no surte mucho efecto. Supongo que no conoce a muchas.

Caminamos entre los edificios, habrá sido un kilómetro, tal vez menos. Ya no hay fila dentro del cuartel. Quince minutos más tarde llegamos a una pequeña explanada, hay 100 sillas dispuestas equidistantemente, supongo que con la lógica de la sana distancia. Me toca la última fila. La primera fila se levanta, se va. La segunda. Hacen que los 80 restantes nos pongamos de pie y nos sentemos dos lugares adelante. La primera fila se levanta, se va. La segunda. Hacen que los 60 restantes nos pongamos de pie y nos sentemos dos lugares adelante. La primera fila se levanta, se va. La segunda. Hacen que los 40 restantes nos pongamos de pie y nos sentemos dos lugares adelante. La primera fila se levanta, se va. La segunda. Hacen que los 20 restantes nos pongamos de pie y nos sentemos dos lugares adelante. Trato de quedarme cerca de una mujer cuyo esposo se tuvo que quedar fuera y entre la gente aglomerada en la reja me suplicó con la mirada, por favor acompáñala. Me toca el último de los últimos lugares. A ver, fórmense aquí, de cuatro en cuatro. Pasa la primera fila, se va. Pasa la segunda, se va. Llego al siguiente grupo. A ver, fórmense aquí, de tres en tres. Pasa la primera fila, se va. Pasa la segunda, se va. De pronto me encuentro frente a una mesa con computadoras, un hombre me pide mis papeles. Los revisa, se queda con mi recibo de nómina y sin decir nada me devuelve lo demás. Supongo que si reclamo mi recibo y la privacidad de mis datos y el derecho a la intimidad y… se queda con mi recibo de nómina y sin decir nada me devuelve lo demás. Llego a otra mesa con más computadoras. Vuelven a ver mis papeles, me los regresan y por fin llego a la última fila, de sólo dos personas. Toca mi lugar, indica la enfermera que se terminó su botellita. Mete la mano en la hielera para sacar otra. Una mujer uniformada le grita ¡NO ABRAS NINGUNA DOSIS MÁS! La enfermera la mira, luego me mira a mí, luego la vuelve a mirar a ella. ¡NO ABRAS NINGUNA DOSIS MÁS! Otra enfermera me rescata, me llevan a otra fila. 15 minutos más tarde, me encuentro nuevamente sobre la banqueta de Domingo Diez, debidamente arponeado. Son las 20 horas.

Todas las personas que se formaron detrás de mí, desde las 11 de la mañana, se quedaron sin vacuna. Desconozco por qué no se molestaron en contar las vacunas y contar a las personas, o hacer un cálculo de tiempo. A las 17 cerraron la puerta, cuando el horario era hasta las 18. Desde las 15 ya sabían que iban a dejar de vacunar, ¿por qué no avisaron? ¿Cómo puede ser que alguien haya dado la orden de cerrar la puerta una hora antes y lo siento mucho por los que se quedaron afuera?

La o las personas que organizaron la desgestión, que sepan que un ladrillo posee más habilidad, intelecto, criterio y calidad humana que ellos. Un ladrillo de esos que tienen huecos dentro, de los que cuestan 5 pesos (Homer TLC Inc, 2021).

Homer TLC Inc, (2021). Block Naranja 24x12 cms. Home Depot. Disponible en línea: https://www.homedepot.com.mx/materiales-de-construccion/basicos-de-construccion/ladrillo-y-productos-de-barro/block-naranja-24-x-12-cm-135112 consultado 07-05-2021 16:00

el regional del sur
el prestigio de la palabra escrita
CERTIFICADO DE LICITUD DE TÍTULO Y CONTENIDO EN TRAMITE
REGISTRO DE TÍTULO: 04-2108-030511060200-101

Eolo Ernesto Pacheco Rodríguez
DIRECTOR GENERAL

Efraín Ernesto Pacheco Cedillo
DIRECTOR FUNDADOR

Margarita Pacheco Cedillo
SUBDIRECTORA GENERAL

Mayra Aidee Castillo Pacheco
EDITOR RESPONSABLE

Gerardo Suárez Dorantes
SUBDIRECTOR EDITORIAL

Carlos Gallardo Sánchez
DIRECTOR ADJUNTO

Eduardo Olvera Jacobo
GERENTE DE VENTAS

Iván Efraín Pacheco Rodríguez
DISEÑO

José Luis Urióstegui Salgado
CONSULTOR JURÍDICO

Héctor Rangel Terrazas
COORDINADOR DE INFORMACIÓN

REDACCIÓN: (777) 313 05 07 • RADIO Y TV: (777) 317 72 55 • PUBLICIDAD: erpubli17@gmail.com

AÑO 33 / NÚMERO 11054

El Regional del Sur
PROLONGACIÓN LÁZARO CÁRDENAS # 494
COLÓNIA JIQUILPAN • C.P. 62170
CUERNAVACA, MORELOS, MÉXICO

DISTRIBUDO POR PEDRO ÓSCARPUJOL LÓPEZ
CALLE CARLOS CUAGLIA #100-A • C.P. 62400
COLÓNIA CENTRO • CUERNAVACA, MORELOS, MÉXICO

FACEBOOK.COM/REGIONALMORELOS
TWITTER / @REGIONAL MORELOS

notaría 12
Lic. Gerardo Cortina Mariscal

Le damos seguridad jurídica a su patrimonio

Adjudicación
Asociaciones civiles
Sesión de derechos e hipotecas
Cofinanciamiento
Compraventa
Constitución de sociedades civiles
Cotejo de documentos
Donación
Fe de hechos
Fideicomiso
Mandato
Radicación de sucesiones
Sociedades mercantiles
Testamento

Teléfono:
777 228 22 49
contacto@not12mor.com.mx
Hidalgo #3 Col. Centro
Cuernavaca, Morelos
México, 6200

Por traicionar a su patrón que resultó muerto, chofer, en prisión

DE LA REDACCIÓN

Al aportar los datos de prueba suficientes, la Fiscalía Regional Metropolitana obtuvo en contra de Julián Eleuterio "N" un auto de vinculación a proceso y prisión preventiva por el delito de homicidio calificado cometido en el municipio de Tepoztlán.

El 04 de febrero del año 2020, fue localizado el cadáver de un hombre con traumatismo de cráneo en la prolongación 40 Norte de la colonia Tetecolala, perteneciente al municipio de Tepoztlán.

Resultado de las indagatorias realizadas por la Agencia de Investigación Criminal así como de las periciales practicadas en el lugar del hallazgo del cuerpo y en el domicilio de la víctima, se logró establecer que el día 3 de febrero de 2020, cuatro hombres ingresaron con violencia a la casa de la víctima identificada como Daniel "N", a quien privaron de la vida y se apoderaron de una camioneta Toyota recién salida de agencia.

Se presume que Julián Eleuterio, chofer de Daniel, facilitó el ingreso a la vivienda y participó en el crimen, por lo que el Ministerio Público de la Fiscalía Regional Metropolitana obtuvo la respectiva orden de aprehensión, ejecutada por personal de la AIC, quienes realizaron la detención de Julián Eleuterio sobre el Boulevard Cuauhnáhuac de Cuernavaca, quien conducía un vehículo de alquiler en el que actualmente se empleaba.

En audiencia realizada, la autoridad judicial encontró elementos suficientes para vincular a proceso a Julián Eleuterio por el delito de homicidio calificado, haciendo prevalecer la prisión preventiva como medida cautelar y concediendo un plazo de tres meses para el cierre de la investigación complementaria.

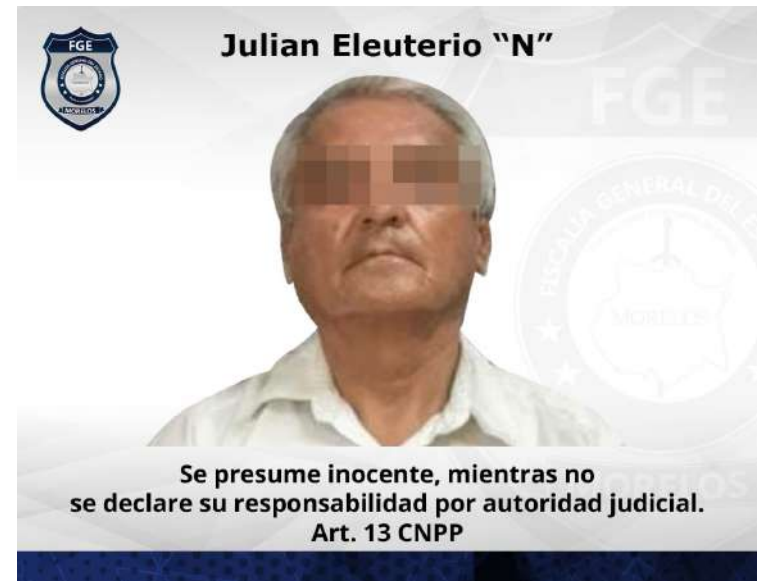

Cinco presuntos de la banda de "Los Lentes" fueron vinculados

DE LA REDACCIÓN

La Fiscalía Especializada en Desaparición Forzada de Personas, en la región Sur Poniente, obtuvo el auto de vinculación a proceso contra cinco presuntos integrantes de la banda de "El Lentes", al existir elementos de prueba que presumen su participación en homicidio perpetrado en el municipio de Tlaquiltenango.

En audiencia, el juez de la causa dio la razón a la agente del Ministerio Público y resolvió sujetar a proceso a Alberto "N", alias "El Oso", de 22 años de edad; Pedro "N", apodado "El Many", de 24 años; Eliezer "N", conocido como "El Yiyo", de 26 años; Javier "N", "El Tío", de 34 años; y a Roberto "N", "El Monstruo", de 47 años de edad.

En el mes de enero de este año, la Fiscalía de Desaparición Forzada de Personas activó el protocolo para la búsqueda, localización y presentación de Jesús "N", de 22 años, reportado como no localizado.

El día 17 del mismo mes, la Fiscalía especializada obtuvo orden de cateo y exhumación para intervenir el inmueble ubicado en calle José María Morelos y Pavón, colonia Tres de Mayo, de Tlaquiltenango, donde se localizó un cuerpo humano con desprendimiento de extremidad cefálica, inhumado de forma ilícita.

Realizado el levantamiento de cadáver y activados los procedimientos necesarios para lograr la identidad de la persona víctima, el cuerpo fue identificado como quien en vida respondiera al nombre de Jesús "N".

Al dar continuidad a las indagatorias, mediante el trabajo coordinado entre las áreas operativas de la Fiscalía estatal, se logró establecer la posible participación de "El Oso", "El Many", "El Yiyo", "El Tío" y "El Monstruo" en el asesinato de Jesús "N".
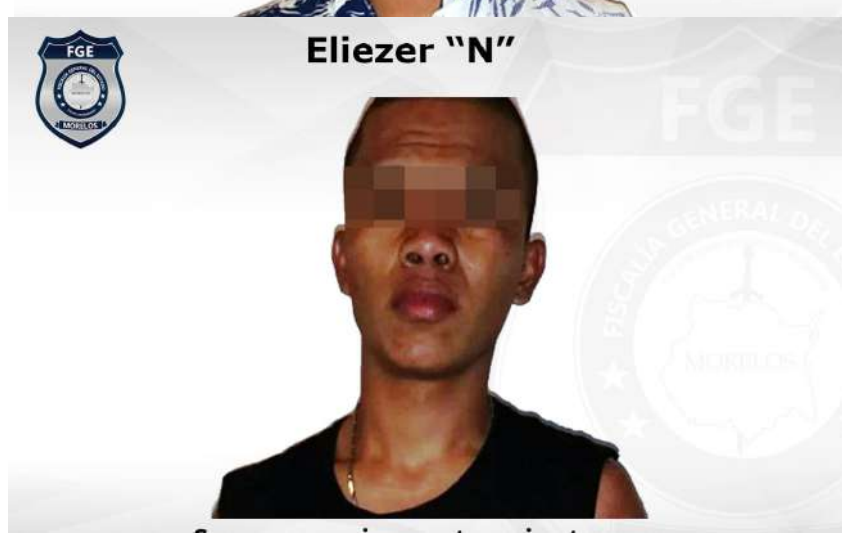
Con los datos de prueba recabados, la Fiscalía obtuvo la orden para la ubicación y detención de estos cinco hombres, presuntos integrantes de la banda de "El Lentes", que opera principalmente en Tlaquiltenango, mismos que continuarán en prisión preventiva, contando con dos meses de plazo para el cierre de la investigación complementaria.